Ury
Village du parc du Gâtinais

Ury, c'est ici.

PRINTEMPS/ÉTÉ 2014

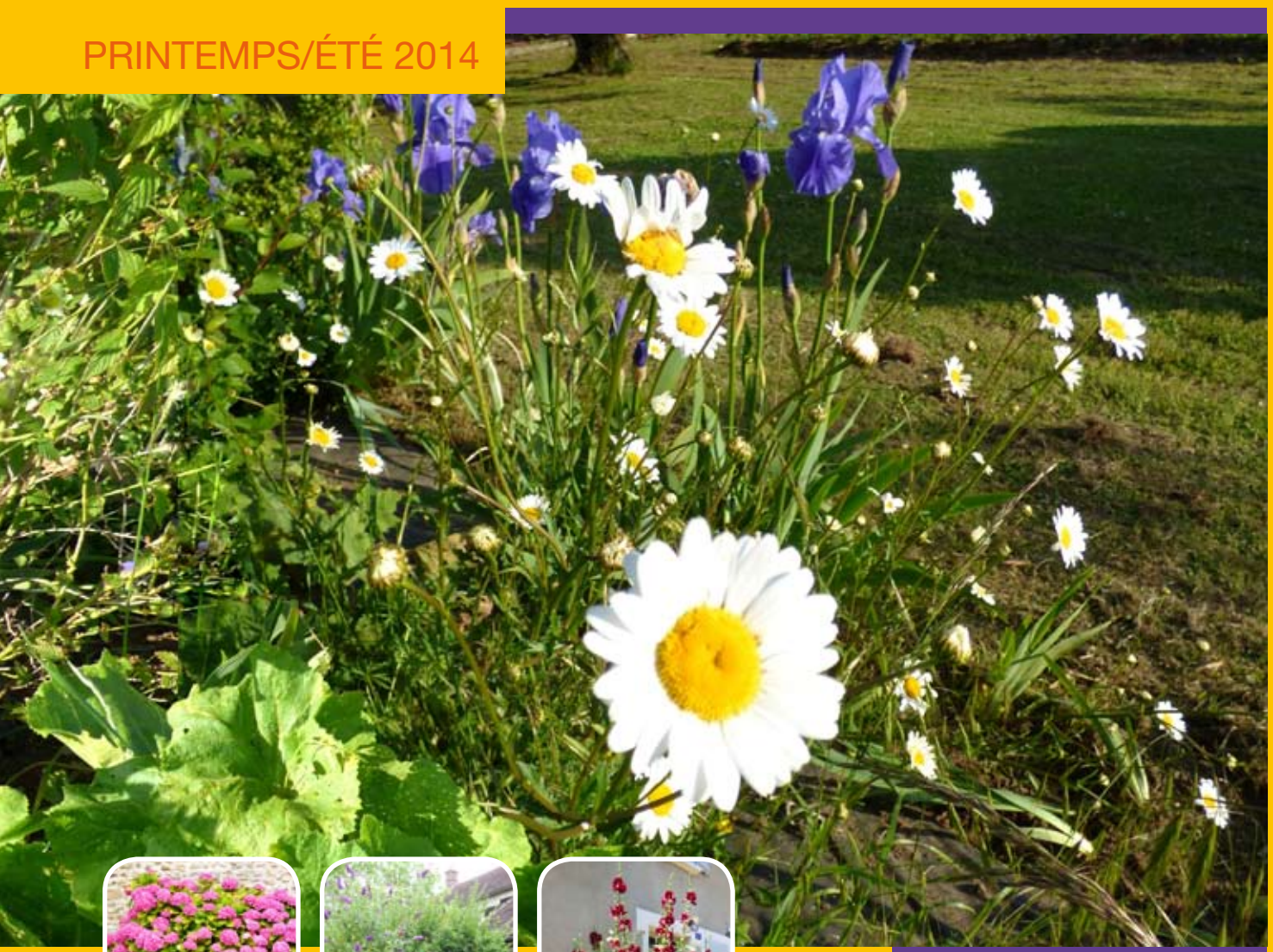

Les Terres du Gâtinais
Communauté de communes

Parc naturel régional du Gâtinais français

CIRA
Cloisons | Isolation | Revêtements | Aménagements
ISOLATION PAR L'EXTERIEUR
CARRELAGE FAÏENCE
2 Chemin des Bombes - 77760 URY
Tél : 01 64 24 46 68 - 06 81 44 87 66
E-mail : regis.deneuville@gmail.com

GEOMEXPERT SAS
Ordre des Géomètres Experts N° 2006 B4 00002
RCS 323 253 609
Arnaud ROUSSELET
Jérôme TRIMOUILLE
20 rue Paul Jozon - 77140 NEMOURS
Téléphone 01.64.28.02.63
28 rue de la République - 45330 MALESHEBES
Téléphone 02.38.34.85.62

Christine FEBVRE
SOPHROLOGUE
Consultation sur rendez-vous en cabinet ou à domicile.
3 allée des trembleaux
77760 Ury
0614611739
christine.febvre77@gmail.com

RYAN'S FARM
Ecole d'Equitation Western
Centre d'éducation, d'entrainement et de bien-être du cheval
Equitation Western
RYAN'S FARM
28 route de Fontainebleau
77760 Ury
06.70.65.83.86
ryansfarm@hotmail.fr
www.ryansfarml.com
Poney- Baby Poney- Cours familles – Cours confort
Cours adultes par niveaux- Loisir- Compétition –
Débourrage - Entrainement - Toutes disciplines
"Tous pour l'équitation de chacun"
Audrey et Marine Larcade

Paysagiste - Jardinerie - Fleuriste
au Jardin Gâtinais
Entretien - Réparation toutes marques
Neuf & Occasion
ROZÉ MOTOCULTURE
01 64 24 44 36 Jardinerie d'URY - 2 chemin de Ronde 01 64 31 83 75

L'épicerie Totalima
Boucherie - Charcuterie,
Cours des Halles, BIO,
Crémerie, Produits Régionaux,
Epicerie fine, Cave, Alcools.
(livraisons gratuites 4 j par semaine)
Pour nous contacter : ouverture du magasin : du lundi au samedi 8 h - 12 h 30 / 15 h 30 - 19 h 30 dimanche 8 h - 12 h 30
TOTALIMA SARL
Claude Boisseau
12, rue de Fontainebleau
77760 URY
Tel : 01 64 24 41 14
Fax : 01 64 24 47 67
E-mail : totalima@orange.fr
Web : epicerie-boucherie-totalima-ury.fr

4, rue Dancourt - 77300 Fontainebleau
Tél : 01 64 22 24 39 - Fax : 01 64 22 50 39
Le spécialiste du numérique
plus de 60 ans
IMPRIMERIE
Photolabo Hassler
REPROGRAPHIE
D'EXPÉRIENCE
www.photolabohassler.fr
contact@photolabohassler.fr
Horaires : 8h30-12h30 et 13h30-17h30
Fermé le samedi et dimanche
Tirage de plans NB & couleurs
Scan
Impression numérique Couleur et N&B
PAO
Tampon
Adhésif Bâche
Livraison
Façonnage

Mairie d'Ury	1, rue de la Mairie 77760 Ury Tél : 01 64 24 41 02 Fax : 01 64 24 49 25 mairie-ury@wanadoo.fr www.ury.fr
Directeur de la publication	Daniel CATALAN
Comité de rédaction	Communication@ury.fr
Publicité	Laurie CLISSON Jocelyne LELONG Francine PACHOT-GAUDIN Jean-Luc HENNO Christophe MERLE Jean CANTERINI
Crédit photos	Mairie d'Ury
Maquette	Photolabo Hassler www.photolabohassler.fr
Imprimé en EU	Tirage / 500 ex
Dépôt légal	Août 2014

La reproduction, même partielle de ce document est interdite sans accord préalable.

Le Mot du Maire

Depuis 4 mois la nouvelle équipe municipale a pris à bras le corps des dossiers urgents tels que les travaux de l'allée de la Paravance – la remise en ordre de la maison médicale (branchements EDF non faits et finitions diverses dont certaines sont en cours) – la remise en état du parc des sports – la création du comité des fêtes – le remplacement de certains gros matériels hors d'usage – la régularisation de certaines parcelles au cadastre – l'organisation des Temps d'Activités Périscolaires sur lesquels je voudrais m'arrêter. C'est en travaillant de concert avec des parents, des membres de l'Amicale Scolaire, avec la directrice de l'école et d'autres personnes volontaires du village que les membres de la commission scolaire et périscolaire ont pu mettre en place pour la prochaine rentrée une variété d'activités artistiques, manuelles ou simplement ludiques pour que ces « TAP » ne deviennent pas une simple garderie.

Je tiens ici à remercier chaleureusement toutes ces personnes qui ont donné de leur temps pour que cela soit possible. Par ailleurs une animation le mercredi après-midi est prévue pour les familles qui n'ont pas de solution de garde pour leurs enfants.

L'équipe municipale a également commencé à agir pour l'avenir : un terrain a été acquis rue de Bessonville pour en faire un parking et permettre ainsi une meilleure organisation des deux places. Un projet de circulation a été débattu et validé par les habitants de la rue de l'Église, projet qui sera testé en septembre dès que nous aurons reçu l'autorisation du Conseil Général pour implanter les nouvelles signalisations route d'Achères. Des radars intelligents ont été positionnés sur la RD152 afin d'en ralentir le flux.

Un plan de désherbage sans produits phytosanitaires est en cours d'élaboration. Il ne suffit pas de décréter que l'on n'utilisera plus de désherbants. Comme d'autres communes l'on fait, il faut mettre en place de nouvelles méthodes et utiliser du matériel adapté. La commune de Villiers travaillant sur le même sujet, nous avons décidé de mutualiser les moyens techniques et de travailler ensemble sur ce sujet avec pour objectif un échange régulier d'expérience entre nos employés municipaux.

Dès la rentrée nous allons commencer à préparer le budget 2015 mais surtout nous allons planifier et prioriser les projets que nous souhaitons mener à bien. Les besoins ne manquent pas.

J'espère que chacun d'entre vous a passé un très agréable été et je vous donne rendez-vous dans quelques jours pour la nouvelle rentrée.

Le maire,
Daniel Catalan

Sommaire

03 LE MOT DU MAIRE
Les nouveaux boulangers

04 LA VIE DU VILLAGE
Cérémonie du 8 mai
Travaux :
- Les employés communaux
- Sens de la circulation
- Urbanisme
Périscolaire
A l'école
Bibliothèque
Animations

14 LA VIE ASSOCIATIVE
Société de chasse
Patchwork et miniatures
Club des Sages
Amicale Scolaire (ASU)
Musique à Portée
Ury'thme

21 INFOS DIVERSES
Plan ecophyto 2018
Télépoints Info
Collecte des ordures
Horaires de transports
SOS Médecins
A toi de jouer

25 VOTRE ESPACE

26 DERNIÈRE MINUTE

LES NOUVEAUX BOULANGERS

Les boulangers du village, Delphine et Frédéric Othon, nous ont quittés le 16 juillet pour des vacances bien méritées dans un premier temps.
Ils ont fait place à **Vincent et Elodie Paoletti** qui ont rouvert la boulangerie-pâtisserie le 18 août.

Nous les avons rencontrés et vous les présentons en quelques lignes :
Vincent est devenu pâtissier après un apprentissage dès l'âge de 16 ans. Il a exercé son métier comme salarié pendant plus de 15 années dans le département des Yvelines. Elodie était coiffeuse. Ensemble, ils avaient un projet de longue date : s'installer pour travailler en couple et devenir propriétaires d'un fonds de commerce.
Elodie est devenue « la boulangère » du village et vous accueille à la boutique depuis une quinzaine de jours.
Vincent et Elodie ne changent rien à vos habitudes : ils conservent, les mêmes horaires, les mêmes jours de fermeture et Guillaume, le boulanger, demeure à leurs côtés dans le fournil.

Leurs 2 enfants, Lola et Fabio, scolarisés à l'école du village dès le 2 septembre, deviendront des camarades des petits Uriquois.

Vincent nous a confié qu'il allait devoir « sacrifier » sa passion pour la moto au profit de son installation et Elodie, abandonne son club de tarot bien qu'elle espère vivement pouvoir se rasseoir rapidement à une table de jeu.

Elle nous a demandé s'il y avait des joueurs de tarot à Ury ? Dans l'incapacité de lui répondre, l'équipe de l'animation vous suggère de vous faire connaître en envoyant un message à communication@ury.fr.

Et si vous êtes, vous aussi passionné par ce jeu alors pourquoi ne pas créer un club de joueurs de tarot… Cela ferait plaisir à Elodie !

Dans l'attente, nous leur souhaitons bienvenue et prospérité dans leur entreprise.

La Vie du village

EXTRAITS DES CONSEILS MUNICIPAUX

Désormais, les comptes-rendus des conseils municipaux ne seront plus diffusés dans le journal de la commune. Vous pouvez en prendre connaissance dans les panneaux d'affichage situés : à la mairie, place du Général de Gaulle, chemin des Postes et à l'angle de la rue de l'Eglise et de la rue Basse.

Nous vous rappelons qu'ils sont à votre disposition en mairie dans le registre des délibérations.

Ils sont téléchargeables sur le site de la commune : www.ury.fr

Vous pouvez également en obtenir une copie sur simple demande auprès du secrétariat de mairie.

CEREMONIE DU 8 MAI

Jeudi 8 mai 2014, la pluie n'a pas épargné le conseil municipal qui commémorait le 69ème anniversaire de la victoire de la seconde guerre mondiale. On notait ce jour-là, la présence des jeunes sapeurs-pompiers, d'anciens combattants et d'un public venu nombreux. Pour sa 1ère cérémonie le conseil municipal était honoré de la présence du Colonel Garban du ministère des armées, frère d'un de nos élus.

TRAVAUX

Allée de la Paravance

La municipalité remercie les personnes qui, pendant plus de 2 mois, ont détourné leur chemin pour accéder, soit au cimetière, soit à leur propriété, empruntant parfois des voies peu praticables du fait des intempéries.

Le chantier ouvert le 12 mai 2014 a été réceptionné le 31 juillet.

Durant le chantier, les commissions travaux et aménagement n'ont pas seulement veillé à la réalisation du projet tel qu'il avait été décidé par l'ancienne municipalité, mais ont également procédé à quelques aménagements aux abords de ce quartier pour permettre une meilleure qualité de vie aux riverains.

A la fin des travaux, les barrières ont été remises en place afin que les véhicules ne circulent plus sur l'ancien chemin de ronde.

Les constructions vont bon train et ce nouveau quartier recevra, à terme, 6 nouvelles familles et un cabinet de kinésithérapie.

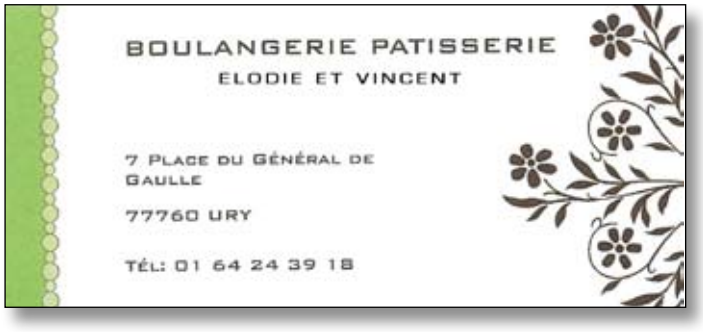

La Vie du village

LES TRAVAUX DES EMPLOYES COMMUNAUX

En plus de leurs nombreuses tâches au quotidien, les employés communaux ont dû ajouter dans « leur feuille de route » une mission supplémentaire qui n'a pas été des moindres.

En effet, dès son installation le conseil municipal a exigé que tous les équipements redeviennent fonctionnels et que l'ensemble du terrain de sports, laissé à l'abandon, soit remis en parfait état et ce à l'échéance de début juin.

C'est donc avec beaucoup d'ardeur que Jean-Paul, Julien, Jérôme et Thierry sont parvenus à remplir « leur contrat » :

- les allées ont été recouvertes de gravillons,
- des filets neufs ont été installés aux buts du terrain de foot,
- les terrains de tennis et de pétanque ont été désherbés,
- les tags du local « technique » et sous le préau ont été supprimés,
- les jeux et bancs en bois ont été repeints,…

Les photos ci-dessous, avant /après, en témoignent.

Merci à « l'équipe technique » qui a rempli sa mission dans les meilleurs délais, permettant ainsi le déroulement dans d'excellentes conditions matérielles du 2ème cross de l'école et de la kermesse organisée par l'Amicale Scolaire.

SENS DE CIRCULATION

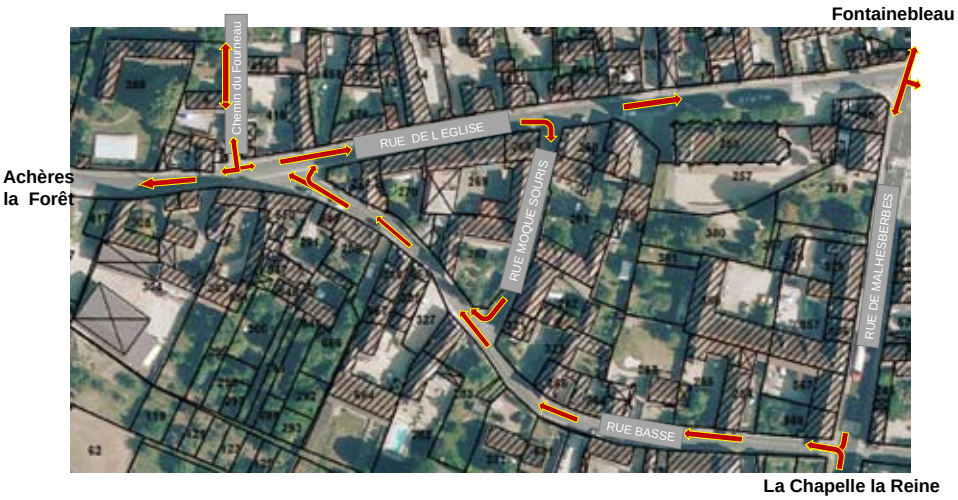

Vendredi 6 juin 2014, lors d'une réunion à la salle polyvalente, les riverains de la rue de l'Eglise, de la rue Moque-Souris, de la rue Basse et du chemin du Fourneau, ont eu l'occasion de participer à une présentation par diaporama, et d'échanger sur l'organisation de la circulation et du stationnement dans leur quartier. 2 projets ont été présentés et compte tenu des remarques faites, c'est un 3ème schéma qui sera testé dès la deuxième quinzaine de septembre (voir plan ci-contre). Ce nouveau plan de circulation tient compte des différents avis exposés.

A l'issue de ce test, l'équipe municipale, soucieuse de satisfaire le plus grand nombre de résidents de ce quartier, réunira à nouveau les riverains pour une validation définitive.

Il est à noter, dans cette dernière proposition, que «le tourner à gauche» vers la rue Basse en venant de La Chapelle-la-Reine sera de nouveau rendu possible.

Par ailleurs, un sens interdit (sauf engins agricoles) sera placé au stop de la rue de l'Eglise en venant de la déviation, interdisant ainsi un «tourne à gauche» en venant d'Achères la Forêt et un «tourne à droite» en venant de la D152.

Les places de parking de la rue de l'Eglise et de la rue Basse seront repositionnées en fonction des sens de circulation.

URBANISME

Achat d'un terrain Rue de Bessonville

Le 1er juillet, M. le maire a signé l'acte d'acquisition du terrain situé 9 rue de Bessonville.

600 m² attenants au terrain de la salle polyvalente vont être aménagés en un parking paysager d'une trentaine de places.

Cette réalisation prévue en 2015 permettra de mieux réguler les places du Général de Gaulle et de la République et un accès facilité aux commerces de notre village.

NOTEZ DÈS AUJOURD'HUI

La salle polyvalente sera fermée à la location pendant la durée des travaux soit du 15 juin 2015 au 31 octobre 2015.
Elle restera cependant accessible à la cantine pour les enfants de l'école, à la bibliothèque, aux associations sportives qui l'occupent actuellement et à la salle annexe de la mairie.

La Vie du village

PERISCOLAIRE

Note à l'attention des parents…

La réforme des rythmes scolaires, ce qui va changer…

1- La mise en place de TAP (Temps d'Activités Périscolaires) de 15h45 à 16h30

La classe se terminera à 15h45 (au lieu de 16h30) les lundi, mardi, jeudi et vendredi. Les parents pourront, soit récupérer leurs enfants à 15h45, soit les laisser participer aux TAP qui seront **gratuits**.

Ces TAP étant facultatifs, ils doivent faire l'objet **d'une inscription en mairie** (une fiche d'inscription et un règlement intérieur vous ont été adressés). IMPORTANT : pour pouvoir y participer, les enfants doivent avoir une **assurance extra-scolaire.**

A partir de Septembre 2014, à l'école d'Ury,

il y aura les TAP suivants :

- Théâtre (1 fois/semaine)
- Chorale (1 fois/semaine)
- Arts du cirque (2 fois/semaine)
- Cuisine (1 fois/semaine)
- Activités manuelles (3 fois/semaine)
- Lecture (3 fois/semaine)
- Sport (2 fois/semaine)
- Jardinage et nature (1 fois/semaine selon la météo)
- Jeux (3 fois/semaine)

Ces ateliers seront assurés par des professionnels, des employés communaux et des bénévoles. Ils auront lieu dans l'enceinte de l'école.

Les enfants seront répartis en fonction de leur âge sur les différents ateliers. L'objectif étant que tous les enfants puissent participer à toutes les activités adaptées à leur âge sur l'ensemble de l'année scolaire.

Ce planning pourra évoluer en cours d'année si besoin et sera consultable sur le site www.ury.fr.

Le vendredi sera un moment de détente, le plus souvent, un goûter sera proposé aux enfants (on y fêtera notamment les anniversaires de la semaine), mais ce sera aussi un moment privilégié où les enfants pourront présenter leur savoir faire acquis lors des TAP.

L'objectif est de proposer aux enfants de vraies activités ludiques, complémentaires à l'école, qui leur permettent de s'épanouir.

Note à l'attention des parents…

La réforme des rythmes scolaires, ce qui va changer…

2- Classe le mercredi matin

Les enfants auront classe le mercredi de 9h00 à 12h00.

Un service de cantine, pour les enfants inscrits aux activités du mercredi après-midi, sera proposé de 12h à 13h30. (les inscriptions se feront de la même façon que les autres jours).

Pour les familles n'ayant pas de solution de garde, un animateur diplômé accueillera les enfants à partir de 13h30 et jusqu'à 18h30. Ce service sera réservé en priorité à ces familles et le nombre de places sera limité.

Cette prestation sera payante et fera l'objet **d'une inscription en mairie** (une fiche d'inscription ainsi qu'un règlement intérieur vous ont été adressés).

IMPORTANT : pour pouvoir inscrire les enfants aux TAP ou mercredi après-midi, vous devez souscrire une **assurance extra-scolaire (pensez-y lors du renouvellement de vos contrats).**

Une attestation vous sera demandée lors de l'inscription.

A L'ECOLE

Tout au long de l'année scolaire, les enfants ont réalisé une fresque **« A la manière de… »** sur le mur de la salle communale qui fait face au restaurant scolaire.

Pour la classe de Mme Lherbier c'était à la manière de Picasso, Andy Warhol et Magritte,
pour la classe de Mme Gondry, c'était à la manière de Klee, Niki de St Phalle et Magritte
et pour la classe de Mme Pierre, c'était à la manière de Pollock.

Le vendredi 6 juin, les élèves de l'école d'Ury ont accueilli les écoliers d'Achères la Forêt venus en vélo pour **le cross annuel.** 169 enfants étaient réunis sur le terrain de sports.

Après l'effort, les récompenses : un trophée a été remis par M. le maire à chaque école pour sa participation et tous les enfants ont reçu une médaille offerte par l'Amicale Scolaire.

La manifestation sportive a pu être organisée grâce à l'aide des parents, de la mairie, de l'Amicale Scolaire d'Ury, … ***Merci à tous pour cette belle journée.***

La Vie du village

Le samedi 28 juin, s'est tenu le **spectacle musical des enfants de l'école.** Ce spectacle est le fruit d'un travail des élèves, des enseignantes et d'Aurore, l'intervenante musicale.

A l'issue de cette séance, M. le maire a remis une liseuse contenant des dictionnaires français et anglais aux 5 élèves entrant au collège.

En début d'après-midi, à la salle associative, étaient diffusés en boucle, les courts métrages réalisés par les enfants des classes de Mesdames Gondry et Pierre, les photos du cross, les travaux des enfants… projets de l'année scolaire.

BIBLIOTHEQUE

La bibliothèque communale rouvre ses portes à compter du **3 septembre 2014 :**

le mercredi de 16 h 00 à 18 h 00

le vendredi de 16 h 30 à 18 h 30.

Elle est gratuite pour tous.

Lors de votre visite vous remarquerez que nous avons profité des vacances d'été pour modifier notre rangement qui nous l'espérons vous facilitera les recherches.

Courant octobre seront mis à votre disposition :

- des nouveautés,
- des dons faits par des Uriquois que nous remercions vivement,
- des livres apportés par la médiathèque de Seine et Marne.

A compter de septembre, Josette Castel accueillera à nouveau les classes d'Estelle Pierre et de Corinne Lherbier pour le plaisir de nos chères têtes blondes.

Venez nombreux nous rendre visite !

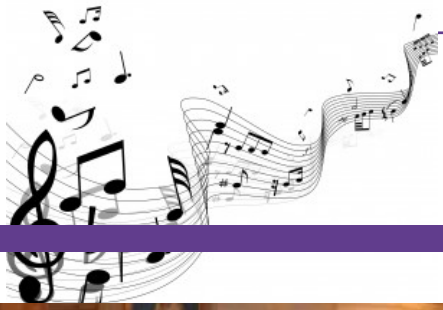

ANIMATIONS

GOSPEL

La nouvelle équipe municipale a souhaité marquer son installation par une animation de qualité dans le village.
Ainsi, **le 24 mai**, vous avez assisté nombreux **au concert de gospel-blues.**

Ce soir-là, le légendaire pianiste américain, Allan Tate, tout droit venu de Harlem, était accompagné de 4 choristes, les Young voices.

A leurs côtés, Jean–Baptiste Franc, pianiste, célèbre pour s'être produit avec le contrebassiste de Louis Armstrong. Le public a pu mesurer le talent de deux musiciens à « 4 mains » sur un seul piano.

Son père, Olivier Franc, saxe soprano, a lui aussi fait vibrer les cœurs. Il nous a «transportés» dans le temps en jouant «Petite fleur» avec le saxophone de Sydney Bechet.

Gilbert Leroux, célèbre joueur de washboard, ancien musicien des Haricots Rouges, connu pour ses accompagnements de Stéphane Grapelli et récemment Rhoda Scott, était là pour renouer des liens d'une amitié profonde conservée au sein de la famille Girard. Il a fait, au cours de cette soirée, une brillante démonstration sur sa « planche à laver ».

Le conseil municipal, encouragé par un public enthousiaste, est prêt à proposer d'autres concerts dans l'église.

La Fête des Voisins

Chaque année, dans plusieurs quartiers du village, on se rassemble pour la fête des voisins.

Compte-tenu des disponibilités de chacun, les fêtes de voisinage s'échelonnent sur plusieurs week-ends : pour le quartier de la route de Nemours, c'était le 23 mai, pour le chemin de la Boulette, le 7 juin et pour la route d'Achères, le 21 juin.

Ces repas champêtres, où l'on partage « son panier », entretiennent l'amitié entre voisins, les photos ci-contre en témoignent.

La Vie du village

URY... ENCORE A LA UNE !

Ury a encore été une fois le décor du tournage d'un film. Ce n'est pas par hasard que son réalisateur Uriquois, a choisi la rue de Melun pour décor ; c'est, comme il le dit si bien dans l'édito qui suit, parce que ce village lui est cher !

Le film, «LA VIE PURE», est tirée d'une histoire vraie, celle de Raymond Maufrais, un jeune journaliste de 23 ans, parti dans les années 50, seul en forêt amazonienne, à la recherche d'un idéal. Son père le chercha pendant douze ans, monta dix huit expéditions et parcouru 20.000 km. Sa disparition reste aujourd'hui encore inexpliquée…

« LA VIE PURE… Une expérience physique, pas une histoire… »

Tout commence en 2009, lorsque je mets les pieds pour la première en fois à Cayenne. Ma première impression, c'était de me dire que la France n'avait rien à faire en Amérique du Sud. Tout est tellement différent… Et quelle richesse culturelle ! Je m'y suis tout de suite senti très à ma place, j'adore ce continent, et cette région du monde.

Après un an et demi d'écriture et à peu près deux ans de financement, nous voilà partis pour Maripasoula, ville à une heure d'avion à l'ouest de Cayenne, en pleine forêt Amazonienne. On trouve un lodge, à 45 minutes de pirogue de Maripasoula, tous les décors du film sont là, ce sera notre camp de base… On achemine 3 tonnes de matériels par pirogue, on fait venir une quinzaine de techniciens de métropole, mon chef opérateur, Rudy Harbon de Los Angeles, qui était déjà de l'aventure sur mon dernier court-métrage guyanais. On recrute aussi le maximum de techniciens guyanais et j'organise un casting sur place, je choisis des acteurs Bushiningués, Amérindiens, Créoles, Brésiliens, ce brassage culturel, j'adore ça…

Le tournage commence le 26 février 2013, on échappe à une épidémie de grippe H1N1, à une tempête tropicale, on résiste aux 35°, aux 95% d'humidité, aux moustiques, et à la malarone, médicament anti paludique qui donne des migraines, des douleurs d'estomac, des crises d'hallucinations ou rend complètement parano, ça dépend… A chacun ses effets secondaires !

Nous terminons le tournage à Cayenne, après 5 semaines en forêt primaire, nous passons par toutes les émotions possibles, croisons d'innombrables animaux d'Amazonie et finissons… épuisés. Les journées étaient à rallonge, nous avions visé le « petit été de mars » pour la clémence de ses précipitations ; raté ! Il fallait se mettre en place, répéter, essuyer, ranger, ressortir le matériel, se remettre en place, répéter, tourner, essuyer, sécher, ranger, puis… changer de décor, et recommencer… Et ce toute la journée…

Nous avons fait des rencontres extraordinaires, et laissé derrière nous des amitiés, des hommes et des femmes «vrais», qui n'avaient jamais vu une caméra et encore moins un tournage de leur vie. Ils se demandent encore si nous sommes venus, j'ai hâte qu'ils voient le film à Maripasoula, sur la place du village, un grand drap blanc tendu et tenu par des piquets. Entre deux averses, la projection et l'émotion devraient être incroyables… Il y aurait tant de choses à dire sur cette aventure cinématographique et humaine, parce qu'on ne part pas faire un film en Amazonie tous les jours…

On a fini le film à Paris et à Toulon, en février 2014, c'est d'ailleurs la seule fois où notre caméra est tombée en panne, il a fallu la changer deux fois, jamais en Amazonie…

Nous avons aussi posé nos valises le temps d'une journée à Ury, village qui m'est très cher comme vous le savez, ce fut un moment particulier pour moi, de retrouver les miens, puis de voir toute mon équipe et mes comédiens rue de Melun, après avoir tourner à l'autre bout du monde. Voir mes enfants et ma femme, Marie-Gaëlle Cals sur le tournage à Ury m'a procuré beaucoup d'émotion, j'ai eu le sentiment d'avoir bouclé la boucle, d'avoir donné un sens encore un peu plus particulier à cette aventure...

Pour toutes ces raisons, «LA VIE PURE» restera et nous marquera à jamais.

C'est en plus un premier film, avec tout ce que ça comporte comme difficultés et comme excitation. On a tous dépassé notre fonction, on s'est donné à 200%, on a tous repoussé nos limites. On a sûrement touché… ne serait-ce que du bout des doigts… La Vie Pure, libre et primitive…

Jeremy BANSTER

https://www.facebook.com/LaViePure?ref=hl&hc_location=timeline

NOTRE PARIS…

Rendez-vous était fixé à 6h30 **ce dimanche 6 Avril 2014** pour rejoindre la capitale et participer au Marathon de Paris, avec toujours en tête les conseils de coureurs avertis eux même déjà marathoniens (Dominique Luneau se reconnaitra…), ainsi que les 8 semaines de préparation intensive. Heureusement pour minimiser le stress, la météo fût clémente avec nous (12°C au départ, 16°C à l'arrivée).

Avec Sébastien Ousset (Ury) et Laurent Filastre (Amponville), l'objectif n°1 était d'améliorer notre temps en prenant un maximum de plaisir. Objectif atteint, malgré un nombre impressionnant de coureurs (pour nous habitués à courir dans notre beau et paisible canton…) ; en effet 50 000 personnes s'étaient fixées le même objectif, ce qui en fait une énorme fête, où entraide et encouragements sont les mots d'ordre. Une fois passé les 5 premiers kilomètres, la foule de coureurs se fait moins dense, mais pas les supporters, présents tout au long des 42,195 kms. Une surprise nous attend au 25ème km dans un très long tunnel tout près des Tuileries : un son et lumière… rien ne fait peur aux organisateurs. Le passage devant la Tour Eiffel, nous ferait presque oublier qu'il reste encore 12,195 kms.

En ce qui me concerne, je passe la ligne d'arrivée en 3h29mn (objectif 3h45), derrière Laurent qui nous a initié à la course à pied et qui réalise un chrono conforme à son objectif : 3h15mn. Sébastien termine en 3h52mn, avec des crampes dès la première moitié de la course. Nous avons donc atteint nos objectifs, poussés par des inconnus qui n'ont cessé de nous encourager tout au long de ce périple.

L'arrivée reste un grand moment d'émotion où tous les marathoniens venus des quatre coins du monde, se félicitent et s'embrassent, tous ayant en commun le virus de la course à pied.

Bref, une expérience unique et une très belle aventure humaine.

Nous courons régulièrement autour d'Ury, si vous souhaitez nous rejoindre, contactez nous (06.26.94.34.67).

Paulo De OLIVEIRA

MARATHON

LE MARATHON DE PARIS EN QUELQUES CHIFFRES :

- 138 nationalités représentées
- 250 000 supporters
- 15,8 tonnes d'oranges
- 23 tonnes de bananes
- 436 497 bouteilles d'eau
- 412 500 morceaux de sucre
- un doyen âgé de 86 ans
- 1 632 524 km parcourus soit 41 fois le tour de la Terre

La Vie associative

SOCIETE DE CHASSE

Le bureau se compose :

Le président : Alain HUET
36 rue de Nemours à URY

Le vice président : Denis GARCES
9 rue de Nemours à URY

Le trésorier : Stéphane HUET
18 rue de Melun à URY

La secrétaire : Ginette DESFOSSEZ
37 route de Fontainebleau à URY

Membres du bureau :

Gilles GIRARD
17 rue de Malesherbes à URY

Stéphane BLAUWART
42 avenue de Ratisbonne à EVRY
Et une vingtaine de chasseurs.

C'est principalement une chasse aux petits gibiers : lièvres, lapins, perdrix, faisans, pigeons…

Nous chassons sur 450 ha de plaine et environ 10 ha de bois. Nous sommes limités dans le prélèvement de perdrix.

En fonction des résultats de comptage pour le lièvre nous avons une attribution de bracelets par rapport à l'I K A (indice kilométrique d'abondance).

Le comptage ce n'est pas si facile car la terre pèse sous les chaussures et rend la marche plus «lourde» !

L'ouverture de la chasse est le 21 septembre et la fermeture fin février.

Pendant cette période nous chassons le dimanche, le premier lundi qui suit l'ouverture et les jours fériés.

A partir du 1er juin nous chassons le sanglier, le chevreuil et le renard, à l'affût ou à l'approche.

Si de nouveaux chasseurs sont intéressés, ils sont les bienvenus : la cotisation annuelle pour URY est de 180 €

Le président : Alain HUET

ASSOCIATION PATCHWORK ET MINIATURES

Cette fois-ci, l'association Patchwork et Miniatures avait bien choisi la date de son **vide-greniers** puisque c'est sous un soleil de plomb, que le **7 juin**, 130 exposants étaient venus se débarrasser d'objets non utilisés encombrants pouvant faire le bonheur des chineurs.

L'association vous avise qu'elle ouvre, dès cette rentrée, une **section « encadrement ».**
Les cours auront lieu également aux salles associatives le jeudi soir aux horaires habituels de 20h00 à 22h30.

CLUB DES SAGES

Innovation au club des Sages !

Le 22 mai 2014, 45 «Sages» ont participé au 1er Karaoké organisé par le club.

Dans la joie et le bonheur, tous ont fredonné quelques airs d'antan qui leur ont rappelé de bons souvenirs.

La galette des rois, les goûters « anniversaires », les après-midis crêpes et gâteaux, les lotos-repas, les voyages surprises continuent d'animer la vie du club tout au long de l'année.

Et comme les voyages forment la jeunesse, après un périple de 8 jours en mai dans le midi toulousain, un second groupe partira **5 jours au lac de Constance fin octobre 2014.**

Entre temps, au programme du 2ème semestre 2014, une sortie **déjeuner / spectacle « A la bonne franquette » est prévue le jeudi 13 novembre 2014… et surtout le célèbre repas de fin d'année le 5 décembre.**

La Vie associative

ASU

Année 2014 = changement de président… pour l'Amicale Scolaire ; Sophie Denamps reprend la tête de cette association dynamique. Adeline Ledoux rejoint le bureau de l'association.

Tous ensemble, ils poursuivent des animations traditionnelles incontournables :

La chasse aux œufs, le 20 avril

Le carnaval, le 17 mai

Nouveau ! Une boum, le 17 mai

La bourse aux vêtements, le 18 mai

La kermesse le 28 juin

Le samedi 28 juin 2014 a été une journée chargée pour les familles d'Ury !

Les enfants de l'école, sous la direction des enseignantes et d'Aurore, intervenante en musique, avaient fait salle comble en produisant leur spectacle musical de fin d'année scolaire.

Et c'est à l'issue de cette belle matinée récréative que les familles se sont dirigées vers le terrain communal pour un apéritif offert par l'Amicale Scolaire d'Ury avant de se retrouver autour d'une **paëlla géante.** 117 personnes ont participé à ce repas champêtre qui s'est clôturé vers 14 h 00 pour faire place aux stands de jeux de la kermesse scolaire.

Malgré une météo capricieuse, les enfants et leurs familles ont apprécié la nouvelle organisation de l'ASU.

La Vie associative

MUSIQUE A PORTEE

Plusieurs Uriquois et Uriquoises m'ont demandé comment se préparait un concert. Sans entrer dans les détails techniques, voici les grandes étapes :

- Choix d'un programme
- Réunir les partitions : conducteur et matériel des pupitres
- Réunir les musiciens
- Organiser et conduire les répétitions
- Déclarer à SACEM
- Préparer le concert : organiser la scène, pupitres, sièges, partitions
- Faire un raccord

Le concert, enfin !!!
Les angoisses, le trac, le bonheur.

Avant toute chose, je choisis un programme, en liaison avec le bureau de Musique à Portée, environ un an à 18 mois avant les concerts et je vérifie que les musiciens nécessaires pour ce programme sont intéressés à y participer.
Ensuite, je réunis les partitions, pour la direction d'orchestre, et pour chacun des pupitres de l'orchestre. Cela fait beaucoup de documents.
Par exemple, pour une oeuvre classique, on a souvent :

- 1ers violons, (une partition pour 2 musiciens)
- 2nds violons, (une partition pour 2 musiciens)
- Altos, (une partition pour 2 musiciens)
- Violoncelles, (une partition pour 2 musiciens)
- Contrebasses,
- 2 flûtes,
- 2 hautbois,
- 2 clarinettes
- 2 bassons,
- 2 cors,
- 2 trompettes,
- les timbales,

plus éventuellement le(s) soliste(e) ce qui représente 19 partitions différentes, sans compter la partition qui regroupe le tout, pour le chef d'orchestre.
Le chef d'orchestre analyse la musique sur sa partition, pour déterminer la façon dont il va l'interpréter et exprimer par gestes ses choix aux musiciens de l'orchestre. Il repère également les moments délicats de la musique où il faudra donner le départ de façon précise aux musiciens (photo ci-contre). Éventuellement il marque quelques repères sur sa partition. Tous les chefs ne le font pas de la même façon et certains ne le font pas du tout. En général ce travail d'analyse se fait dans le silence, avec la partition, qu'on écoute avec son oreille interne.

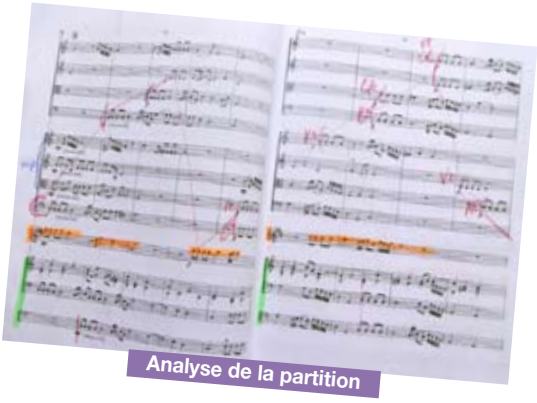
Analyse de la partition

Cette analyse peut être assez rapide, lorsqu'il s'agit d'oeuvres déjà bien connues du chef d'orchestre. Mais cela peut prendre beaucoup de temps pour des partitions nouvelles.
Pour un concert d'une heure et demie de musique, cela peut prendre un à deux mois.
Le matériel est envoyé aux musiciens, pour qu'ils puissent travailler leur partie.
Arrive le temps des répétitions, qui débute au moins deux mois avant le premier concert.

La bonne humeur

Le sérieux

Avant la première répétition, Il faut préparer la salle de répétition, placer les chaises et les pupitres, préparer les partitions des musiciens, accorder le clavecin quand il y en a un. On contrôle la place de sièges et des pupitres, depuis l'estrade de direction, pour s'assurer que chaque musicien de l'orchestre et le chef d'orchestre se voient.

Chaque répétition consiste à jouer, s'arrêter pour reprendre un passage quand une intention du chef est mal comprise (ce qui peut être dû au chef lui même), quand une difficulté se présente, quand on n'est plus ensemble, quand un démarrage n'est pas assez précis, quand les instruments se désaccordent, etc. Cela donne lieu à des mises au point et des explications, voire, de temps en temps à des discussions entre musiciens et chef.

La conduite d'une répétition demande à la fois autorité et concertation, fermeté et courtoisie, etc. Mais le sérieux d'une répétition n'empêche pas la bonne humeur ! Une répétition dure environ 3 heures. Un orchestre professionnel fait souvent 3 répétitions et une répétition générale avant le concert. C'est ce que nous faisons avec les musiciens professionnels de l'orchestre. Mais un travail plus long est réalisé avec les musiciens amateurs. Nous faisons une première répétition avec tous les musiciens, puis 5 à 10 répétitions (à raison d'une par semaine) avec les amateurs, avant les 3 dernières répétitions d'ensemble. Ainsi, l'orchestre est une équipe soudée, qui joue en confiance, et libère toute sa générosité pour apporter le plaisir de la musique au public.

Il y a, autour de la musique proprement dite, plusieurs aspects administratifs, réglementaires et financiers qu'il faut régler :
Les droits d'auteurs et d'éditeurs sont gérés par un organisme, la SACEM, société des auteurs, compositeurs et éditeurs de musique. 15 jours avant les concerts, on lui déclare le programme les lieux, et les aspects financiers du concert.

Les musiciens professionnels sont payés, les charges sociales sont réglées à l'organisme spécialisé pour les artistes. La billetterie est préparée, numérotée et imprimée, pour conserver la trace des recettes et Les comptes de trésorerie sont tenus en continu, pour répondre aux contrôles éventuels (IMPOTS, URSSAF, SACEM).

Ce n'est évidemment pas le plus passionnant de notre activité, mais il est indispensable pour que l'association puisse poursuivre sa mission.
Heureusement, à l'issue de ces travaux préparatoires, il y a les concerts : après la préparation de la salle de concert et un « raccord » où l'on reprend quelques passages délicats et où l'on règle l'équilibre sonore entre les pupitres, en fonction du lieu, le concert va débuter. Tous les musiciens sont réunis dans les coulisses, attendent que la salle se remplisse.

Premier sujet d'inquiétude : y aura-t-il du public ?
Au moment d'entrer en scène, nous nous souhaitons « bon concert », et les musiciens vont sur scène s'accorder. Derniers instants de concentration pour le chef d'orchestre, resté seul, qui évacue toute autre pensée que celle de la musique qu'il va jouer avec l'orchestre, et qui domine son trac pour ne pas le communiquer aux musiciens.

Mais, dès les premières notes, la communion s'installe dans la musique et le bonheur, que nous souhaitons communicatif pour le public, nous envahit.

RETOUR SUR L'OPÉRA DIDON DU 31 MAI

Très belle représentation ce soir-là à Ury de l'opéra de Purcell : Didon et Enée sous la direction Mr Manuel BLOCH. Une salle pleine et captivée a pu apprécier le drame amoureux entre la Reine de Carthage et le héros troyen. Bravo aux solistes, au Chœur et à l'Orchestre pour leur prestation qui nous a enchantés, aidé par une mise en scène réussie. Au cœur de ce récit chanté et dansé, Didon a réussi à nous faire partager une passion bien vivante.
La salle polyvalente était bien remplie et la scène surélevée très pratique pour mieux voir les artistes sans que l'orchestre en contrebas ne cache la vue. Les artistes nous ont fait part de leur contentement quant à l'accueil. L'acoustique était bonne. Ils nous ont demandé d'avoir un éclairage adapté (jeux de projecteurs et de lumières différentes) pour aider à créer des ambiances la prochaine fois ; cela leur a manqué. Le conseil municipal en a pris note.

La Vie associative

C'EST PARTI POUR URY'THME

URY'THME

Comme vous le savez maintenant, nous avons rendez-vous le **dimanche 14 septembre** pour une **balade pédestre ou cycliste**, suivie d'une rencontre surprenante en forêt de Fontainebleau, puis d'un pique nique sur le terrain des sports.

Alors selon vos goûts et envies, rendez vous à 8h30 à la salle des associations au terrain de sport pour les marcheurs, à 9h00 au même endroit pour les Vttistes, et à partir de 12h30 sur ce même terrain pour ceux qui ne viendraient qu'au pique nique.
Pour la rando pédestre, une simple paire de baskets, un peu d'eau et un chapeau suffiront pour les 5 km à effectuer (aucune difficulté, prévoir une bonne heure et demie de balade)
Pour le VTT, un vélo en état de marche, un casque si possible, et un peu d'eau pour une dizaine de km à l'aller et autant au retour (environ 1h30 au total, aucune difficulté, pas de dénivelé)
Pour le pique-nique, amenez ce que vous voulez, on posera le tout sur les tables et la convivialité fera le reste.
Ne manquez ce premier rendez-vous sous aucun prétexte, ce sera un encouragement pour les membres du bureau de l'Ury'thme.
Vous trouverez toutes les précisions dans vos boîtes à lettres et sur notre page facebook Ury'thme.

N'oubliez pas de nous indiquer votre éventuelle participation afin que nous puissions prévoir au mieux le nombre de tentes, de tables et de chaises, et surtout organiser le transport en voiture jusqu'au point de départ pour les randonneurs pédestres (à quelques kilomètres d'Ury).

Tournoi sportif et d'adresse au terrain

Le samedi 27 septembre en après-midi, un tournoi sportif s'adressant à la jeunesse uriquoise sera organisée sur le terrain des sports par Ury'thme. A l'issue de la manifestation, un goûter sera offert.
Tous les renseignements figurent sur la page facebook, et des membres de l'association viendront expliquer à l'école primaire le déroulement de l'animation.

Café-Théâtre et saucissonnade à Ury

A la salle communale, **le samedi 11 octobre en soirée,** venez nombreux pleurer de rire avec la troupe théâtrale **«les Talalos»** de Grez sur Loing.
Pendant 1h30, vous découvrirez le talent de cette troupe d'amateurs qui vous interprétera deux tableaux : **C'est qui qui s'en occupe ?** et **L'auto-immobile.**

A l'issue de cette représentation, spectateurs et acteurs pourront échanger autour d'un buffet convivial.

Toutes les informations arrivent bientôt dans vos boîtes à lettres et sont disponibles sur notre page facebook Ury'thme.

DANIELLE ET JEAN ONT FETE LEURS NOCES D'OR

Ce 5 juillet 2014, ce fut un honneur pour le nouveau maire de célébrer le 50ème anniversaire de mariage de Danielle et Jean Jarril.

Daniel Catalan a croisé Danielle Jarril de 2001 à 2008 alors qu'elle était conseillère municipale sous la mandature d'Alain Lesage.

Pendant ces 6 années, elle a intégré plusieurs commissions : l'urbanisme, les espaces verts et le fleurissement qui lui tenait tant à coeur, les animations culturelles et associatives, la communication pour le journal municipal. Elle s'est affairée autour de dossiers complexes comme le regroupement des communes et celui de l'assainissement privé.
Danielle a fait partie du Comité des Fêtes de 2001 à 2013.

Elle a toujours été très active au sein de la commune. On la retrouve dans les associations sportives. Danielle pratique la marche nordique et d'autres sports comme le tai-chi.
Avec son époux, ils font partie du club des Sages.
Une de ses grandes qualités : la perfection. Mais on lui connait aussi son sens de l'organisation et ses salons de peintures et sculptures en témoignent depuis 2002.
Si on voit moins Jean sur « le devant de la scène », il se trouve cependant toujours « en coulisses » pour marcher à ses côtés et l'accompagner dans ses entreprises.

Aujourd'hui Danielle partage encore, avec la nouvelle municipalité, son dynamisme et a accepté d'œuvrer pour le CCAS du village.

Souhaitons leur longue route ensemble !

Infos diverses

PLAN ECOPHYTO 2018

Le plan Ecophyto 2018 né en 2008 en France nous impose de réduire de moitié l'usage des produits phytosanitaires dans la mesure du possible.

Il s'inscrit dans la dynamique de l'agriculture durable et vise un changement global des référentiels et des pratiques en matière de protections des végétaux.
Certes l'usage des produits phytosanitaires permet de protéger les cultures et d'assurer de bonnes récoltes, mais leur forte utilisation s'accompagne également d'impacts néfastes pour la santé humaine (applicateurs, consommateurs) et pour l'environnement (eau, sol, air, biodiversité).

Face à ce constat et aux travaux du Grenelle de l'environnement, le ministère en charge de l'agriculture a élaboré et mis en œuvre un plan national* afin de réduire les risques et conséquences de l'utilisation des pesticides, tout en maintenant un niveau de production agricole élevé.

Ce plan s'adresse également à l'ensemble des zones non agricoles, comme les zones d'espaces verts, les voies de circulation, les trottoirs, les jardins de particuliers, le cimetière, etc…
La commune d'Ury a décidé de s'impliquer ardemment dans cette voie en visant le retrait des substances les plus préoccupantes avec des techniques alternatives aux produits pour être prêt à l'horizon 2018.

Mais c'est grâce à votre contribution et vos actions individuelles que cette volonté éco citoyenne vis-à-vis de l'environnement et de la santé de tous pourra se pérenniser dans le temps.

L'équipe municipale compte sur votre soutien et votre patience mais accordez-lui un peu de temps.

Elle travaille en collaboration avec le personnel communal sur le choix d'acquisition d'outils adaptés (balayeuse avec une brosse qui désherbe trottoirs et caniveaux, désherbeuse thermique,…).

Et elle doit ensuite former son personnel.

A PROPOS DU CIMETIÈRE :

Il est un lieu à caractère émotionnel fort. Les herbes y sont perçues comme un manque de respect envers la mémoire des défunts. Vous avez été nombreux à manifester votre mécontentement devant les herbes indésirables qui envahissaient les allées.

Sa conception et l'implantation des tombes créent des espaces fragmentés, anguleux, des allées et des inter-tombes de tailles différentes qui exigent un désherbage intensif et engendre une charge lourde en entretien.

Le recours aux désherbants chimiques qui polluent les eaux souterraines, permettait, certes, de garder jusqu'alors ce lieu sous un aspect « artificiel » ; l'équipe, soyez-en sûrs, réfléchit à la manière de faire du cimetière un lieu serein de recueillement qui s'intègre au mieux dans le paysage environnant.

Pendant toute la période de cette mise en œuvre, le conseil municipal vous demande de rester tolérants.

Rappelons que la préservation de notre patrimoine naturel ainsi que la biodiversité ne concerne pas uniquement quelques réserves lointaines mais est l'affaire de tous et doit être une préoccupation locale.

site internet du ministère de l'agroalimentaire et de la forêt http://agriculture.gouv.fr/.

(1) : Cf. données de l'observatoire des ventes de produits phytosanitaires 2008-2009

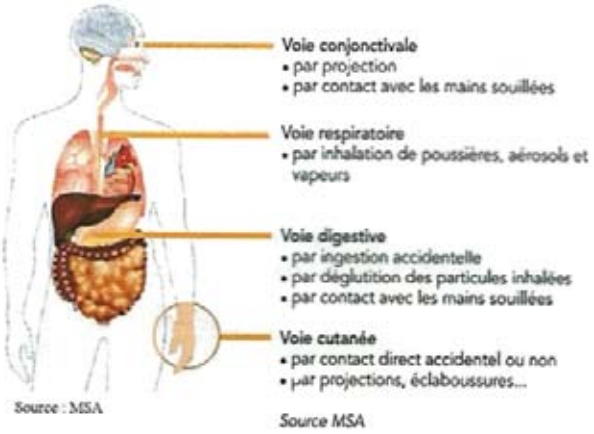

Source MSA

Effets des produits phytosanitaires sur la santé :

Les abords de nos maisons :

Aux pieds de nos façades les végétaux s'installent au contact du revêtement des trottoirs. Lorsqu'ils sont indésirés, un simple grattage suffit. Ce travail incombe aux riverains cependant nous pouvons également embellir ceux-ci et éviter les plantes indésirables (adventices) en plantant soi-même des plantes désirées.

Toutefois il faut respecter quelques principes :

- sur les trottoirs larges il faut respecter un passage pour que les piétons puissent circuler.
- sur les trottoirs trop étroits il est possible de planter au plus près du pied des murs.

« Les mauvaises herbes sympathiques » de vos jardins :

Le plus grand défaut des adventices est de pousser là où on ne les souhaite pas. Elles ne sont pas « mauvaises » mais plutôt indésirables. Différentes plantes spontanées présentent des qualités méconnues. Elles participent à la biodiversité, attirent les insectes, améliorent les composts…

Infos diverses

Parmi les plantes les plus couramment rencontrées :

• **L'Ortie** (Urticadioïca)

Elle est consommable* : les feuilles peuvent être préparées comme des épinards ou entrer dans la composition de soupe, relever des fromages.

Elle est médicinale : elle a une action contre les rhumatismes, les calculs urinaires, la goutte. Elle est reminéralisante. Elle contient de la vitamines A ,B ,C, E, K, et du fer.

• **Le Pissenlit** (Taraxacum officinale)

Il est consommable* : sa racine se consomme en purée. Grillée on peut en faire un substitut du café (comme la chicorée).Les feuilles se mangent en salade ou en soupe. Les boutons floraux peuvent se conserver dans du vinaigre pour remplacer les câpres, quant aux fleurs, très mellifères, elles entrent dans la confection d'alcools, de miel, ou de confiture.

Il est médicinal : il stimule la sécrétion de la bile, soulage le foie est efficace contre le cholestérol, laxatif, diurétique, il purifiée le sang, etc. Il est riche en vitamine A, B, C, PP, en calcium, enfer et en potassium.

• **Le Plantain** (Plantagolanceolata, media ou major)

Il est consommable* : les feuilles peuvent être utilisées en petites quantités pour agrémenter les salades, potages, sauces ou pâtisseries. Jeunes, elles se consomment comme des épinards.

Il est médicinal : son suc est efficace contre les piqûres d'insectes, comme pansements provisoire pour les ampoules, pour faire des bains d'yeux, contre la toux ou le rhume, les troubles digestifs. Il contient des vitamines A et C.

* Ne pas consommer les plantes qui poussent au bord des routes car elles sont souillées par les hydrocarbures donc impropres à la consommation.

TELEPOINTS .INFO

La politique de lutte contre l'insécurité routière comporte trois volets :

Volet répressif :

c'est l'indispensable contrôle des infractions le volet informatif, la possibilité de consulter son solde de points sur internet et le volet pédagogique constitué des stages de sensibilisation au risque routier.
Les mairies ont un rôle de relais dans ces informations.

Volet informatif :

Depuis 2009, les conducteurs peuvent accéder à leur solde de points via le site

www.telepoints.info

Cette information gratuite est importante pour tous les titulaires d'un permis de conduire quelque soit sa catégorie.

Volet pédagogique :

Les stages de sensibilisation au risque routier, dit « stages de récupération de points » sont un rendez-vous citoyen pour tous ceux qui partagent l'espace routier et qui souhaitent conserver leur titre de conduite à l'issue d'infractions répétées.

Des stages sont régulièrement organisés à proximité d'Ury. L'accès direct, en temps réel, aux places de stages de la région est désormais disponible. Ces informations font l'objet d'un lien sur notre site dans la partie « pratique » :

www.permisapoints.fr

Vous trouverez la liste des stages de la région d'Ury sur :
http://www.permisapoints.fr/stage-recuperatrion-points-ury-77760-proche.html

Service Télépoints Info –Service d'information et d'accès au fichier national du permis de conduire
9 rue Valentin Haüy - 75015 Paris
contact@telepoints.fr

UTILE...

Pour mémoire : la collecte des déchets à Ury

La collecte des ordures ménagères a lieu le **lundi matin.**

La collecte sélective **(bac jaune)** a lieu **le mardi après-midi, une semaine sur deux, en semaines paires :**

2 septembre 2014 - 16 septembre - 30 septembre - 14 octobre - 28 octobre - 11 novembre - 25 novembre - 9 décembre - 23 décembre - 6 janvier 2015

Collecte des encombrants : A apporter en déchetterie.

Route de Villiers, D104, Chemin de la Fontaine au Roi
77760 LA CHAPELLE LA REINE
Téléphone : 01 60 74 76 89

L'accès des déchetteries est réservé aux particuliers résidants sur le territoire de l'une des 33 communes constituant le SMETOM.

Les déchetteries n'accueillent pas les déchets issus d'une activité professionnelle quelconque.

Jours et horaires d'ouverture :
- lundi, mercredi, vendredi, samedi de 9h à 12h et de 14h à 18h
- dimanche et jours fériés* de 9h à 13h

***Jours fériés avec fermeture de la déchetterie :**
- 25 décembre
- 1er janvier
- 1er mai
- 14 juillet

***Autres jours fériés avec ouverture de la déchetterie :**
- de 9h à 13h (comme le dimanche)

Un badge d'accès permet l'identification de l'origine des apporteurs et la saisie des apports qualitativement et quantitativement.

Pour obtenir le badge, il est possible de télécharger le formulaire sur le site smetomvalleeduloing.fr

Retrouvez toutes les infos pratiques sur smetomvalleeduloing.fr

HORAIRES DE TRANSPORTS

Aller
Toute la semaine

LIGNE 184 014

Période de fonctionnement		A	A	A	A	A	A	A	A	A	A
Jours de fonctionnement		L au V	L au V	L au V	L au V	L au V	L au V	L au V	S D	S D	S D
MALESHERBES	Gare SNCF	05:55	06:35	07:35	11:05	12:40	17:30	18:57	07:15	10:52	16:45
BUTHIERS	Base de Loisirs	06:03	06:43	07:43	11:13	12:48	17:38	19:05	07:28	11:00	16:53
LA CHAPELLE LA REINE	Mairie	06:16	06:56	07:56	11:25	13:00	17:49	19:16	07:40	11:12	17:05
URY	Place	06:21	07:01	08:01	11:29	13:04	17:54	ten	07:44	11:16	17:09
FONTAINEBLEAU	Château*	06:31	07:11	08:11	11:39	13:14	18:04	19:31	07:54	11:26	17:19
AVON	Gare SNCF	06:41	07:21	08:21	11:46	13:21	18:16	19:43	08:01	11:33	17:26

Retour
Toute la semaine

Période de fonctionnement		A	A	A	A	A	A	A	A	A	A	A
Jours de fonctionnement		L au V	L au V	L au V	L au V	L au V	L au V	L au V	L au V	S D	S D	S D
AVON	Gare SNCF	06:50	07:30	09:10	11:55	13:35	17:10	18:19	20:05	08:25	12:30	17:30
FONTAINEBLEAU	Château°	07:00	07:40	09:17	12:03	13:42	17:22	18:31	20:13	08:32	12:37	17:37
URY	Poste	07:09	07:49	09:26	12:11	13:51	17:32	18:40	20:21[1]	08:43	12:47	17:47
LA CHAPELLE LA REINE	Mairie	07:14	07:54	09:30	12:15	13:55	17:37	18:45	20:25	08:47	12:51	17:51
BUTHIERS	Base de Loisirs	07:26	08:06	09:41	12:26	14:06	17:48	18:56	20:36	08:58	13:02	18:02
MALESHERBES	Gare SNCF	07:35	08:15	09:49	12:34	14:14	17:56	19:04	20:41	09:06	13:10	18:10

A : annuel **L** : lundi **M** : mardi **Me** : mercredi **D** : dimanche **J** : jeudi **V** : vendredi **S** : samedi

* ITL arrêt de descente uniquement

° ITL arrêt de monter uniquement

[1] Correspondance avec la ligne 184 001.

Les horaires sont donnés à titre indicatif et sont en fonction des aléas de la circulation.

Pour d'autres horaires ou destinations rendez-vous sur le site www.cars-bleus.fr

Infos diverses

UTILE...

SOS MEDECINS Brie-Sénart-Melun-Fontainebleau (SOS Médecins B.S.M.F.)

Depuis le 1er janvier 2014, l'Agence Régionale de Santé (ARS) a confié à l'association SOS Médecins B.S.M.F., l'organisation du « Point fixe de Permanence des Soins Ambulatoires » du secteur de Fontainebleau.
Aussi, **dans les locaux situés dans l'enceinte du Centre Hospitalier de Fontainebleau,** distinct des sites d'urgences adultes et pédiatriques, un centre de *Consultation de Permanence De Soins* propose aux patients du territoire sud de la Seine et Marne, des consultations :

en semaine :
du lundi au vendredi de 20 h 00 à minuit
le samedi de 12 h à minuit
le dimanche et jour férié de 8 h 00 à minuit.

Attention : l'accès aux consultations n'est pas libre ; ces consultations se tiennent uniquement sur rendez-vous et vous ne choisissez pas votre médecin.

Pour se présenter à cette consultation,
il est obligatoire avant, de téléphoner au
0 820 077 505.

Il vous sera alors communiqué un horaire et une adresse pour la consultation.
En dehors de ces horaires de permanence, vous devez toujours de principe contacter votre médecin traitant.

En cas d'urgence vitale ou d'urgence à domicile, vous devez contacter le SAMU au N° 15.

LUDIQUE !

A TOI DE JOUER !

Ce mercredi 23 juillet 2014, la commune d'Ury s'était portée volontaire pour accueillir, au terrain de sports, des animations sportives et gratuites organisées par le Département de Seine et Marne et la Communauté de Communes «les Terres du Gâtinais».
Le soleil était sur Ury toute cette journée et plus de trente enfants ont participé à ces animations.

URY vu de la stratosphère

Votre espace •••

NOUVEAU :

Afin que les lecteurs participent à l'élaboration du journal, cette page vous a été réservée pour y déposer vos recettes de cuisine, les vieilles astuces de grand-mère quant aux divers entretiens (linge, mobilier, argenterie,...), les vieux remèdes pour soigner les «petits bobos», les «trucs» du jardinage facile, en bref tout ce qui est à caractère ludique.
Pour cela, déposez vos recettes ou astuces, soit par écrit à la mairie à l'attention de la commission communication, soit sur le site d'Ury, à l'adresse mail : communication@ury.fr

N'hésitez-pas !

Une recette simplissime, goûteuse et presque pas calorique

TARTE DU MINEUR
OU TARTE AU SUCRE
(au chuc avec l'accent du Nord)

•

1 pâte brisée,
200 g de cassonade,
200 g de crème fraîche

•

Mélanger le sucre et la crème et napper la pâte étalée avant de la cuire 30mn à 180° (Th 6)

L'eau de Sauge :

- 1 poignée de feuilles de sauge fraîchement cueillies
- ½ l d'eau distillée

1. Faites bouillir l'eau et plongez-y les feuilles finement hachées.
2. Eteignez le feu et laissez infusez à couvert pendant 1 heure.
3. Filtrez et mettez dans un flacon ou une petite bouteille.

Cette eau à l'odeur poivrée et balsamique peut aussi bien servir de lotion tonique pour le visage (pour les peaux à tendance grasse), ou pour frictionner le cuir chevelu.
Elle calme également l'échauffement de la peau après un coup de soleil.

Accessoirement, versée dans le réservoir du fer à vapeur, cette eau de sauge peut aussi servir à parfumer le linge.

RAPPEL

Le site www.ury.fr est à votre disposition. Utilisez-le !

Ce site est mis à jour à jour régulièrement par un élu.

Vous y trouvez une multitude d'informations : les comptes-rendus des conseils municipaux, l'actualité du village, la météo locale, les dernières photographies des animations, les coordonnées des associations, les numéros d'urgence, des renseignements pratiques,... et «Ury c'est ici» !

C'est également votre site : vous cherchez à faire du covoiturage, vous recherchez une baby sitter, ...
Vous pouvez y passer vos petites annonces.

Si vous avez des remarques à formuler sur votre village, sur la communication, si vous avez des souhaits ou des suggestions à proposer à l'équipe municipale, n'hésitez-pas à envoyer un message à **communication@ury.fr.**

La commission communication se tient à votre disposition et reste à votre écoute.

DERNIERE MINUTE

Une nouvelle Agent Territorial Specialisé des Ecoles Maternelles (ATSEM)

A la rentrée, les enfants de la classe de maternelle pourront découvrir Céline Caillet, l'ATSEM qui remplacera Sylviane Emery en retraite le 1er octobre.

Maman d'un petit Noé de 9 ans, Céline est titulaire du concours d'Atsem depuis 2011.

En poste à St Pierre les Nemours puis à Fontainebleau, Céline prendra ses nouvelles fonctions à la rentrée des classes pour assister l'enseignante Mme Lherbier pendant le temps scolaire.

Céline est passionnée des chats mais aussi de créativité.

Très communicative, déterminée à assumer pleinement ses fonctions, elle souhaite partager avec les enfants de l'école son attrait pour les activités manuelles.

Un animateur pour le mercredi après-midi

C'est Ludovic Komonski, que certains parents connaissent sous le prénom de « Ludo », qui a été recruté comme animateur le mercredi après-midis pour la dizaine d'enfants dont les parents n'ont pas trouvé d'autres solutions de garde après l'école du mercredi matin.

Ludo, marié, est le papa de Stella, élève de CM2 et de Louna qui elle aussi, a été élève à l'école primaire d'ury.

Titulaire du BES (Brevet d'Educateur Sportif équivalence du BAFA) 1er et 2ème degré en Football

Ludo pratique tous les sports : tennis, Basket, Volley…

Il a été footballeur à Orléans et à Niort en 2ème division avant de venir en 3ème division au Racing Club de Fontainebleau.

Comme Ludo a eu l'expérience de nombreux stages/vacances au Mée sur Seine, il prévoit également de mettre en place des activités manuelles.

Cet éducateur propose ses compétences **les mercredis après-midi** de 13 h 30 à 18 h 30 mais **également pendant les TAP de 15 h 45 à 16 h 30, les jours d'école.**

L'équipe municipale leur souhaite la bienvenue.

CANASUC
PARIS

MARBRERIE - POMPES FUNEBRES
SALONS FUNERAIRES
Contrat de prévoyance
Depuis 1928
Michel PREVAUTAT
9, place de la République - 45390 - PUISEAUX
02 38 33 61 66
michel.prevautat@orange.fr

Vincent Malchère
Espaces Verts
Parcs et Jardins
Création - Entretien
Taille - Élagage - Abattage
Arrosage automatique
21 rue de la Croix St-Antoine
77760 ACHÈRES LA FORÊT
Tél. 01 64 69 17 75
Port. 06 86 80 91 94

POMPES FUNEBRES
MARBRERIE ROGER MARIN
DEPUIS 1929
INHUMATION, CRÉMATION, FUNÉRARIUM, CONTRAT DE PRÉVOYANCE FUNÉRAIRE
DÉMARCHES ÉVITÉES AUX FAMILLES
3 rue Saint Eloi
45330 MALESHERBES
02 38 34 80 25
36 Grande Rue
91490 MILLY LA FORET
01 64 98 89 29
3, boulevard Bessières
75017 PARIS
01 46 27 07 56
24h/24
7j/7
Crématorium Sud 77
395 rue du Clos Bernard
77310 ST-FARGEAU PONTHIERRY
01 69 68 18 18
(Chambre Funéraire)
24, place de la République
77760 LA CHAPELLE LA REINE
01 60 70 80 80

LA CAVE DE NEMOURS
69,Rue de paris - 77140 NEMOURS
Tél. : 01 64 28 69 54 - Fax : 01 64 28 37 86 - Port. : 06 80 62 67 29
et
LA CAVE SULPICIENNE
45, Avenue du Maréchal Leclerc - 77460 SOUPPES-SUR-LOING
Tél. : 01 64 29 87 39
gauthier.frot@wanadoo.fr

Olivier ELDIN
Peinture - Vitrerie - Ravalement
Revêtements de Sols et Murs
41 bis rue du Général de Gaulle 77760 LA CHAPELLE LA REINE
Tél/Fax: 01.64.24.36.48 Port: 06.13.28.18.71

Ebénisterie d'Art Ancien
Laurent VARENNE
Restauration de meubles du XVIIIe siècle
Marqueterie • Placage • Sièges
17, rue de la Barre - 77760 URY - **Tél. 01 64 24 47 16**
388 056 400 R .M. 772 Montereau

COUVERTURE
ZINGUERIE
ENT. MICHEL DAMEME
Restauration
Neuf et agrandissement
Ardoises - Tuiles
Vertuile - Zinc
Tous travaux de réparation
Fenêtres de toit
10, rue du Loing - B.P. 50019 - 77140 Saint-Pierre-lès-Nemours
Tél. 01 64 28 28 21 - Fax 01 64 28 08 48
e-mail : ent.dameme@wanadoo.fr

ISOLATION PHONIQUE - THERMIQUE
PLAFOND CLOISON DOUBLAGE
Hervé BEUVELET
11, RUE GRANDE - 77760 GUERCHEVILLE
Tél.: 01 64 24 02 26 - Port.: 06 74 63 22 57
Fax : 01 64 69 11 65
E-mail : hervebeuvelet@aol.com

www.ury.fr

1, rue de la Mairie - 77760 URY - Tél. : 01 64 24 41 02 - Fax : 01 64 24 49 25 - mairie-ury@wanadoo.fr

Heures d'ouverture de la Mairie : du mardi au samedi de 9h à 12h.